

DOCUMENTATION DU LOGICIEL PC-MONITORING

Logiciel de gestion d'alarmes

INSTALLATION

Lancer l'exécutable PC-MONITORING avec les droits administrateur.

L'installateur vous propose la langue de l'application en français ou en anglais.

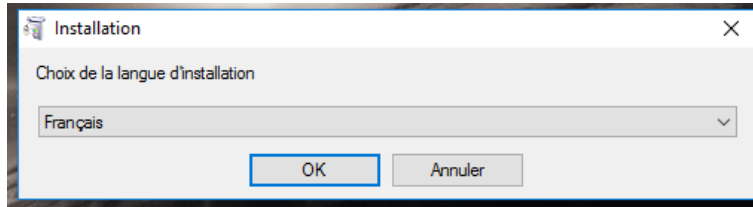

L'installeur vous indique la version de l'application et vous demande dans quel répertoire installer celle-ci. Si vous avez un doute, laissez la valeur par défaut.

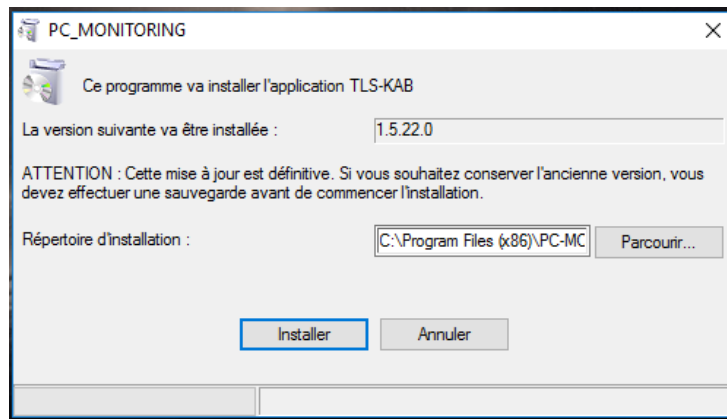

jusqu'à obtenir le message de fin de l'installation :

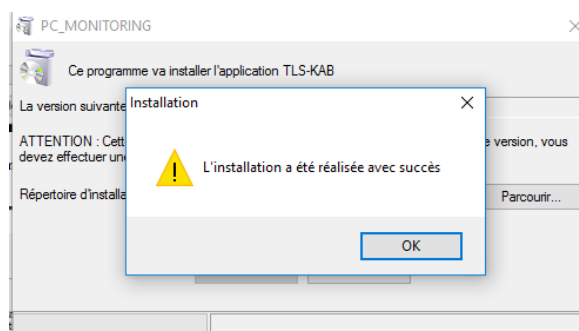

Un icône PC-Monitoring est maintenant disponible sur votre écran. Celui-ci permet le lancement de l'application.

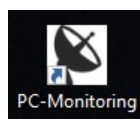

1^{er} LANCEMENT

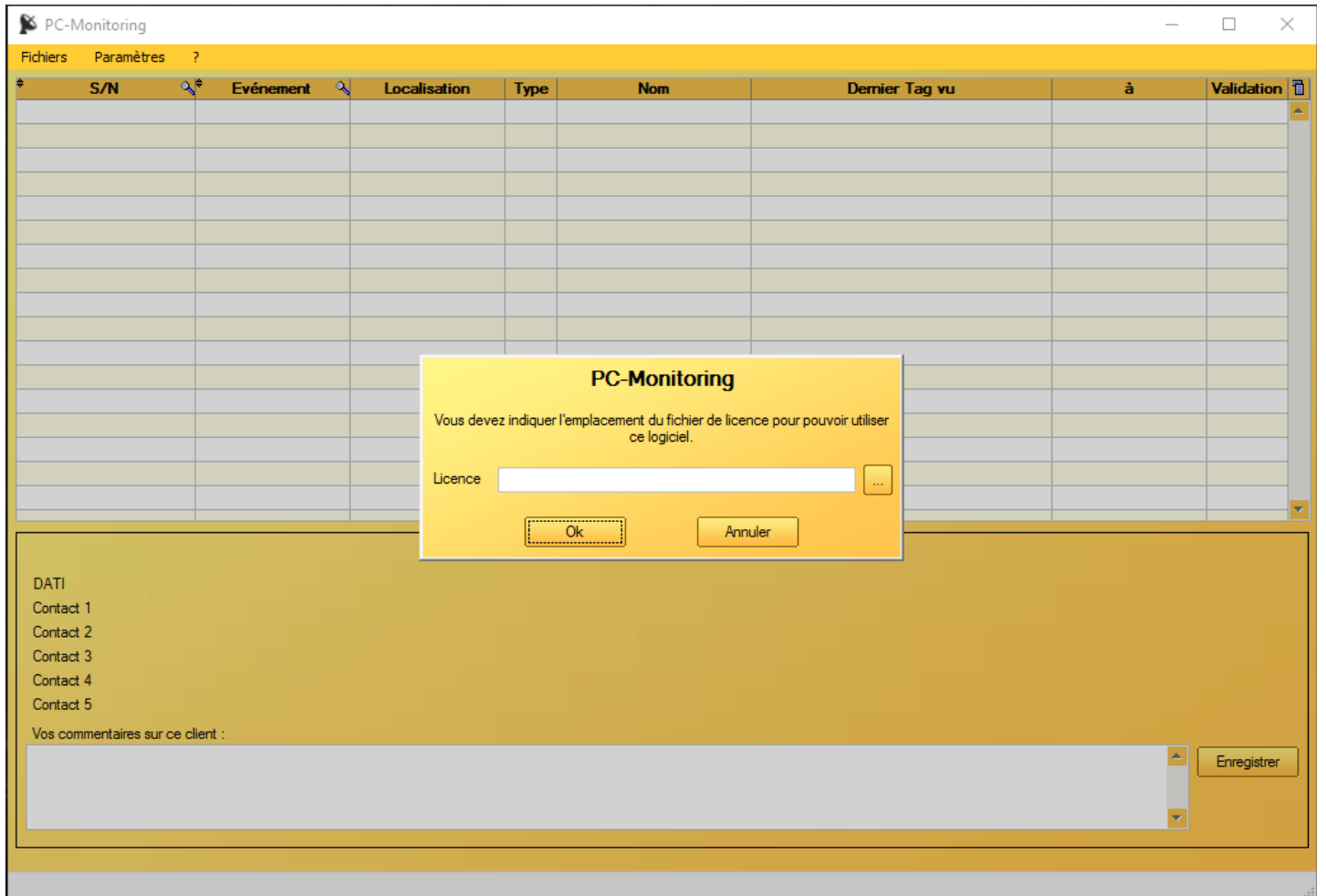

Au premier lancement de l'application, celle-ci vous demande le fichier de licence qui a dû vous être remis par une personne de chez NEOSAFE.

Le fichier de licence se termine par l'extension « .dat » comme par exemple « MaSociété.dat »

Utiliser le bouton « ... » pour indiquer où se trouve ce fichier et valider, cet écran disparaît.

Le fichier de licence peut servir à plusieurs installations du logiciel en fonction de votre nombre de licences disponible chez NEOSAFE.

FONCTIONNEMENT

Cette application permet de recevoir les alarmes en provenance des serveurs NEOSAFE.

Les comptes clients du côté NEOSAFE doivent simplement indiquer quels sont les événements à remonter en alarme sur cette application en cochant la colonne « Télésurveillance » dans la gestion des événements.

Exemple :

Demande de l'envoi des événements SOS pour le téléphone SAMSUNG A5 sur le logiciel de télésurveillance.

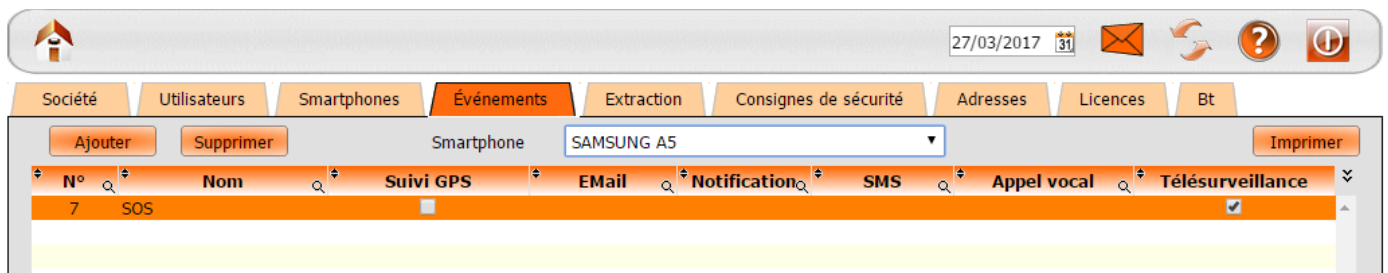

Quand une alarme remonte, une fenêtre popup apparaît et vient au devant de toutes les applications pour signaler l'alarme et un son de sirène retentit.

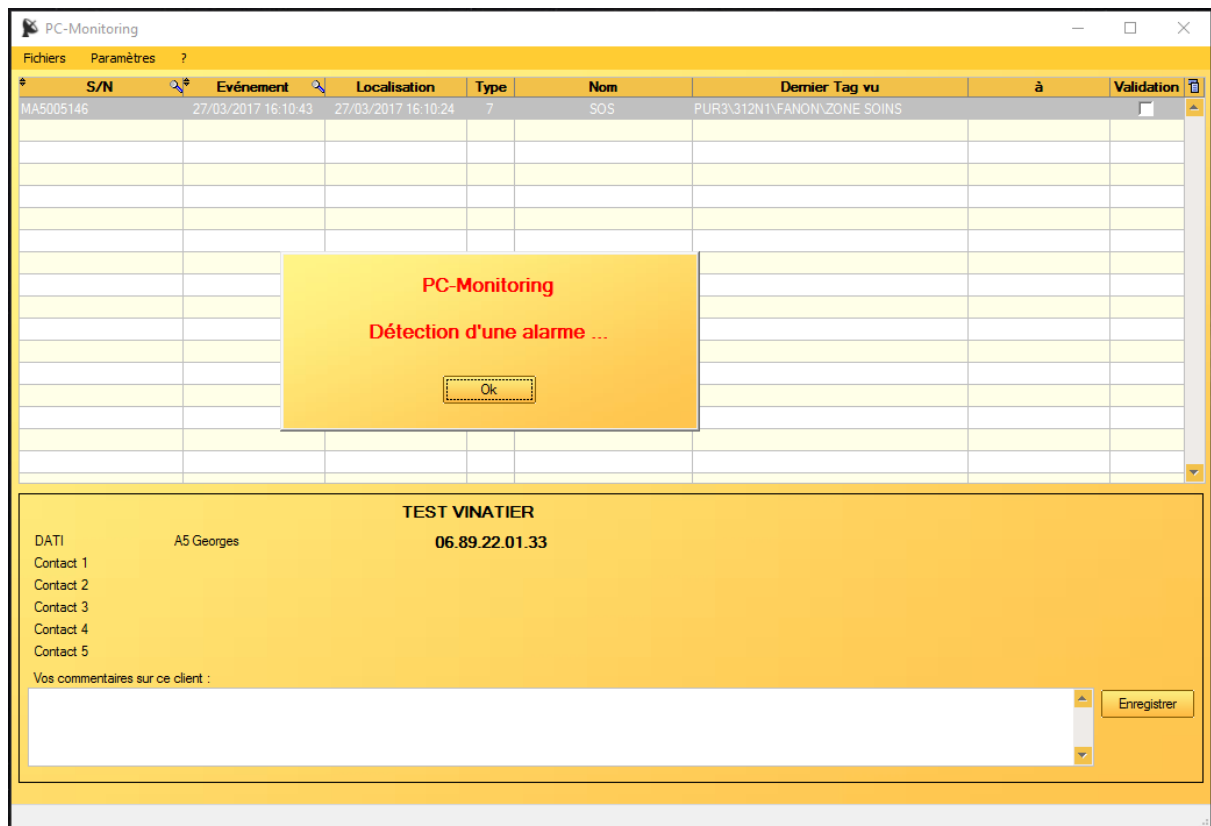

Il faut cliquer sur le bouton « OK » pour la fermer. L'alarme se trouve dans le tableau de l'application.

S/N	Événement	Localisation	Type	Nom	Dernier Tag vu	à	Validation
MA5005146	27/03/2017 16:26:38	27/03/2017 16:26:38	7	SOS	PUR3\417N0\LLAURA\ZONE NUIT	27/03/2017 15:06:22	<input type="checkbox"/>

Le tableau indique les données suivantes :

S/N	Numéro de série de la licence NEOSAFE ayant généré l'alarme
Événement	Date et heure à laquelle l'événement a eu lieu
Localisation	Date et heure du dernier point GPS connu
Type	Numéro de l'événement d'alarme
Nom	Nom de l'événement d'alarmes
Dernier tag vu	Nom du dernier Tag vu ou lu par le téléphone
à	Date et heure de la lecture du Tag
Validation	Permet de valider l'alarme (Les alarmes validées n'apparaissent plus au prochain lancement de l'application)

Le bas de l'écran fait apparaître les informations sur le téléphone et les consignes de sécurité :

TEST VINATIER		
DATI	SAMSUNG A5	06.89.22.01.33
Contact 1	Dupont Robert	06.25.22.33.44
Contact 2	Merle Marie	04.55.66.77.88
Contact 3	Martin Simon	04.11.22.33.44
Contact 4		
Contact 5		

On retrouve le nom du compte client auquel appartient le téléphone « TEST VINATIER »

Le nom du téléphone et son numéro de téléphone « SANMSUNG A5 » - « 06.89.22.01.33 »

Les contacts pour la levée de doute si le téléphone n'est pas joignable.

Un clic droit sur la ligne de l'alarme permet de faire apparaître un menu pour la localisation avec au choix l'accès à Google Maps ou la Cartographie interne.

Google Maps lance le navigateur internet par défaut et affiche Google Maps avec les coordonnées GPS de l'alarme

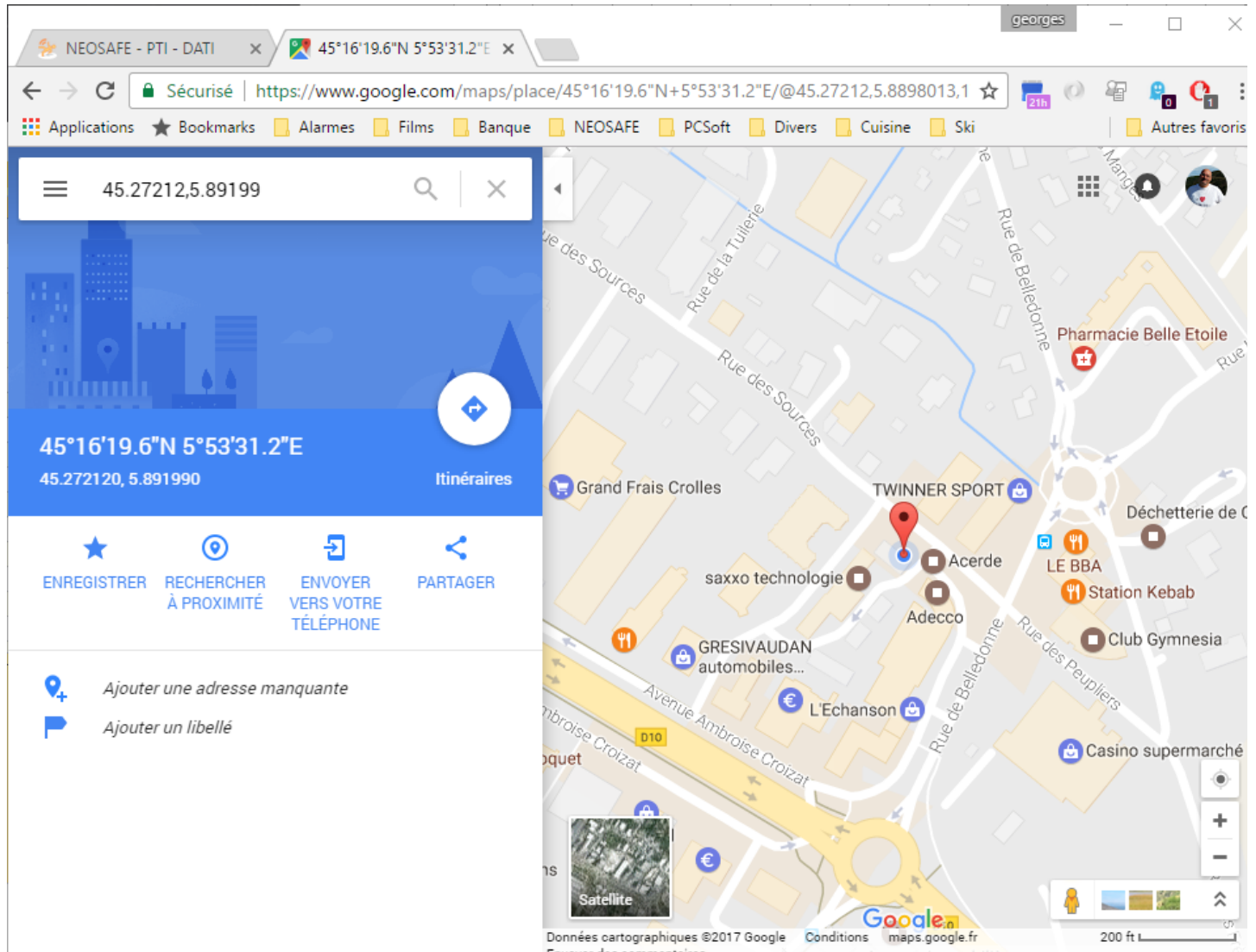

NeoSafe

Tour Part-Dieu, 129 Rue Servient, 69326 LYON Cedex 03
Tel : 04 76 72 26 77 / contact@neosafe.fr / <http://neosafe.fr>

SAS au Capital de 4 810 € - N° Siren RCS LYON 522 997 626 - N° TVA Intracommunautaire : FR42522997626

Cartographie interne permet d'afficher la localisation de l'alarme directement dans un plan rentré au préalable dans l'application. La location est basée, dans ce cas, sur le dernier Tag lu. Le Tag concerné apparaît en rouge.

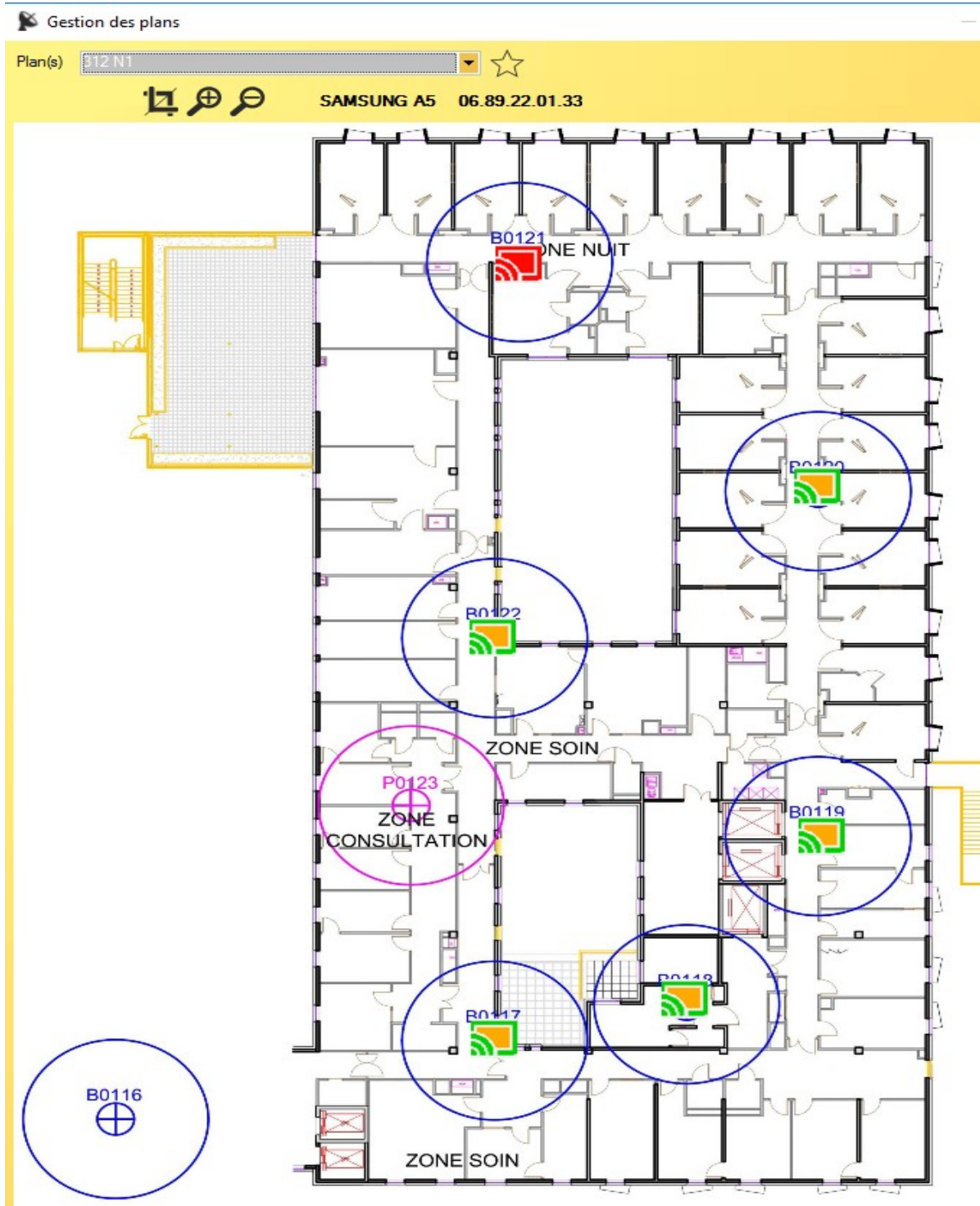

MENU de l'application

Fichiers - Clients

Cette fenêtre apparaît :

The screenshot shows a window titled 'Clients' with a yellow background. On the left, there is a list of client identifiers under the heading 'TEST VINATIER'. The main area displays a table of client accounts with their security instructions. At the bottom, there is a text area for comments and an 'Enregistrer' button.

Client	Identifiant	Consignes de sécurité
TEST VINATIER	MA5005146	DATI SAMSUNG A5 06.89.22.01.33
	MA5029462	
	MA5056207	Contact 1 Dupont Robert 06.25.22.33.44
	MA5081875	Contact 2 Merle Marie 04.55.66.77.88
	MA5087951	Contact 3 Martin Simon 04.11.22.33.44
		Contact 4
		Contact 5

Vos commentaires :

Elle montre l'intégralité des comptes clients connectés à PC-MONITORING ainsi que leurs consignes de sécurité. Vous avez la possibilité d'ajouter un commentaire à un compte client.

Cette liste est mise à jour à chaque démarrage de l'application.

Paramètres – Connexion

Cette fenêtre apparaît :

Paramètres

Numéro de la station

IP du serveur

Port du serveur (Def. 11000)

Synchronisation (0.1 s) (Def. 1000)

Mot de passe paramètres

Mot de passe pour sortir

Filtrage des téléphones par :

Nombre de jours avant suppression

Ne voir que les alarmes dans le tableau

English/French

Ok Annuler

La partie grisée donne les indications sur la connexion avec le serveur NEOSAFE.

Mot de passe paramètres permet de forcer la demande d'un mot de passe pour toutes les options du menu « Paramètres ».

Mot de passe pour sortir permet de forcer la demande d'un mot de passe pour fermer l'application, ceci permet d'éviter les fermetures d'application involontaire.

Filtrage des téléphone par permet de remonter les alarmes uniquement des téléphones dont le nom commence par les caractères saisis ici.

Nombre de jours avant suppression permet de conserver les données dans la base de données de l'application pendant ce nombre de jours.

Ne voir que les alarmes dans le tableau permet de supprimer de l'écran à chaque redémarrage de l'application toutes les alarmes validées.

English/French permet le passage de l'application en anglais ou en français.

Paramètres – Événements

Cette fenêtre apparaît :

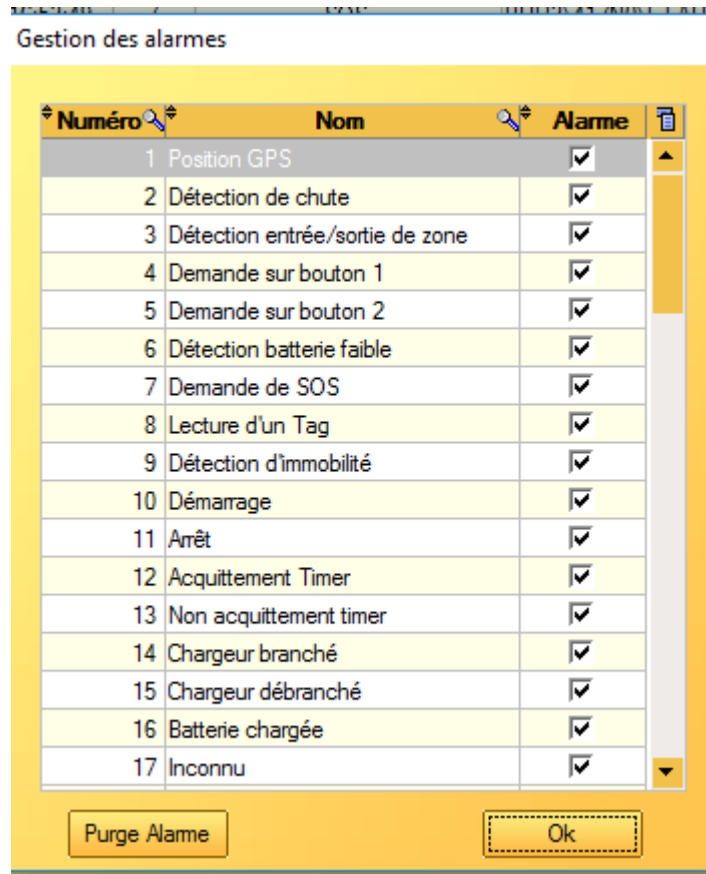

Cet écran permet de filtrer les alarmes que l'on peut recevoir sur cette application. Par défaut tous les événements possibles sont cochés. Si vous décochez un événement, celui-ci ne pourra plus arriver dans l'interface de cette application. Il ne sera plus géré.

Le bouton « Purge Alarme » permet d'effacer toutes les alarmes du tableau, validation si nécessaire et stockage dans la base de données.

Paramètres - Plans

Cette fenêtre apparaît :

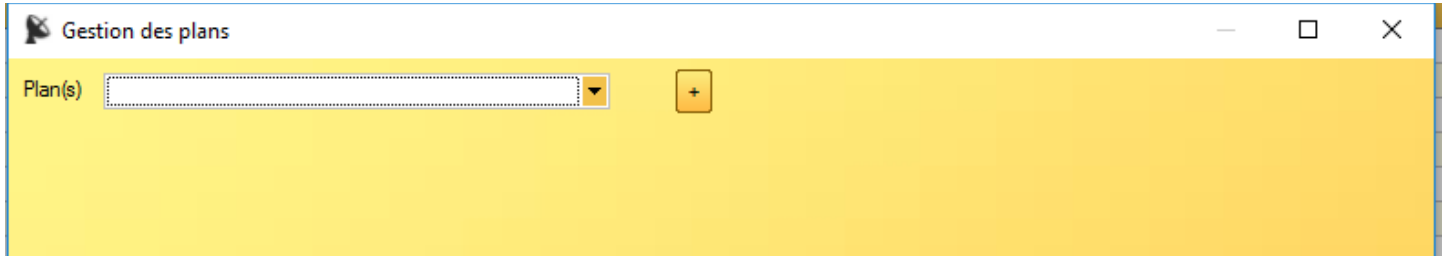

Vous pouvez sélectionner un plan dans le champ de sélection ou en ajouter un par le bouton « + »

Si vous ajoutez un plan, celui-ci doit être au format image c'est à dire, jpg , gif, png, bmp, ...

Au moment de l'ajout vous devez nommer votre plan tel qu'il apparaîtra dans le champ de sélection.

Exemple :

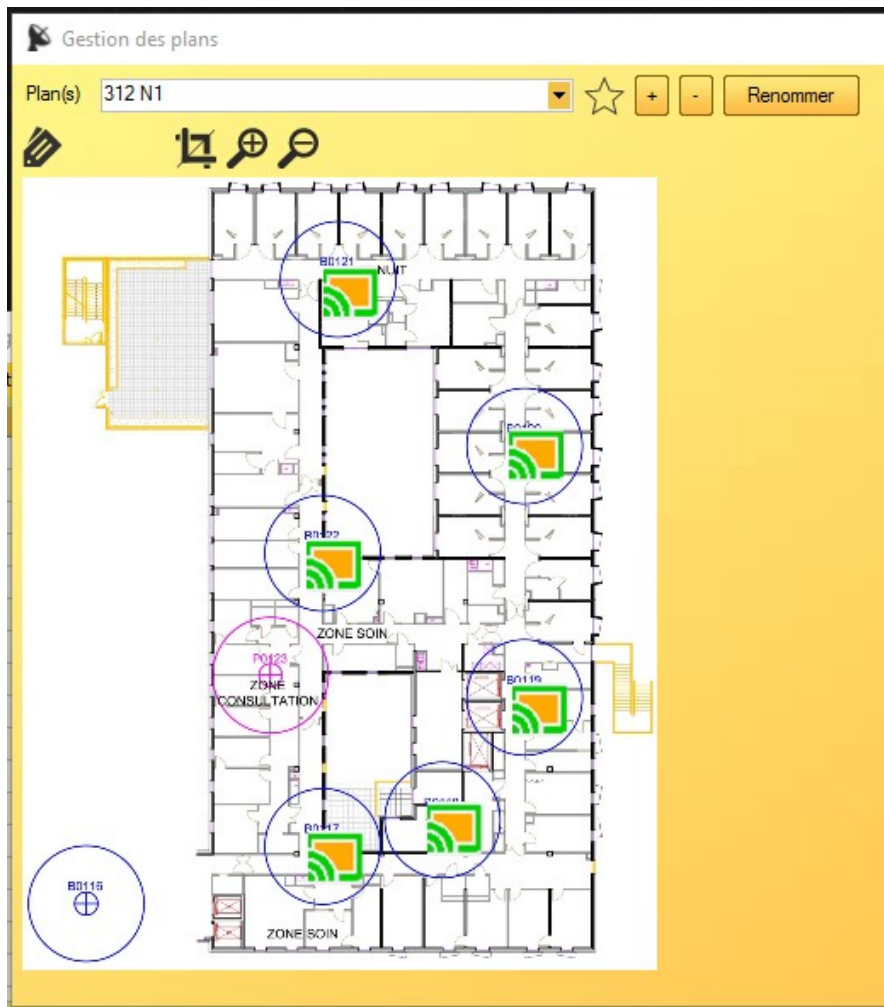

NeoSafe

Tour Part-Dieu, 129 Rue Servient, 69326 LYON Cedex 03

Tel : 04 76 72 26 77 / contact@neosafe.fr / <http://neosafe.fr>

SAS au Capital de 4 810 € - N° Siren RCS LYON 522 997 626 - N° TVA Intracommunautaire : FR42522997626

Lorsque vous sélectionnez un plan, celui-ci s'affiche dans la fenêtre et des boutons et des icônes apparaissent.

Le bouton « - » permet de supprimer un plan de la base de données.

Le bouton « Renommer » permet de modifier le nom du plan dans la base de données

L'icône ☆ permet de faire basculer le mode du plan en mode global ou spécifique.

Mode global versus mode spécifique :

Un plan spécifique ne peut contenir que des tags qui n'appartiennent à aucun autres plans spécifiques.

Le plan global est unique et peut contenir l'ensemble des tags de l'application même si ceux-ci ont été utilisés dans un autre plan.

L'icône ✎ permet d'ajouter un tag sur le plan. Une boîte de dialogue s'ouvre pour que vous puissiez sélectionner un tag dans la liste des tags disponibles. Cette liste est remise à jour à chaque démarrage de l'application.

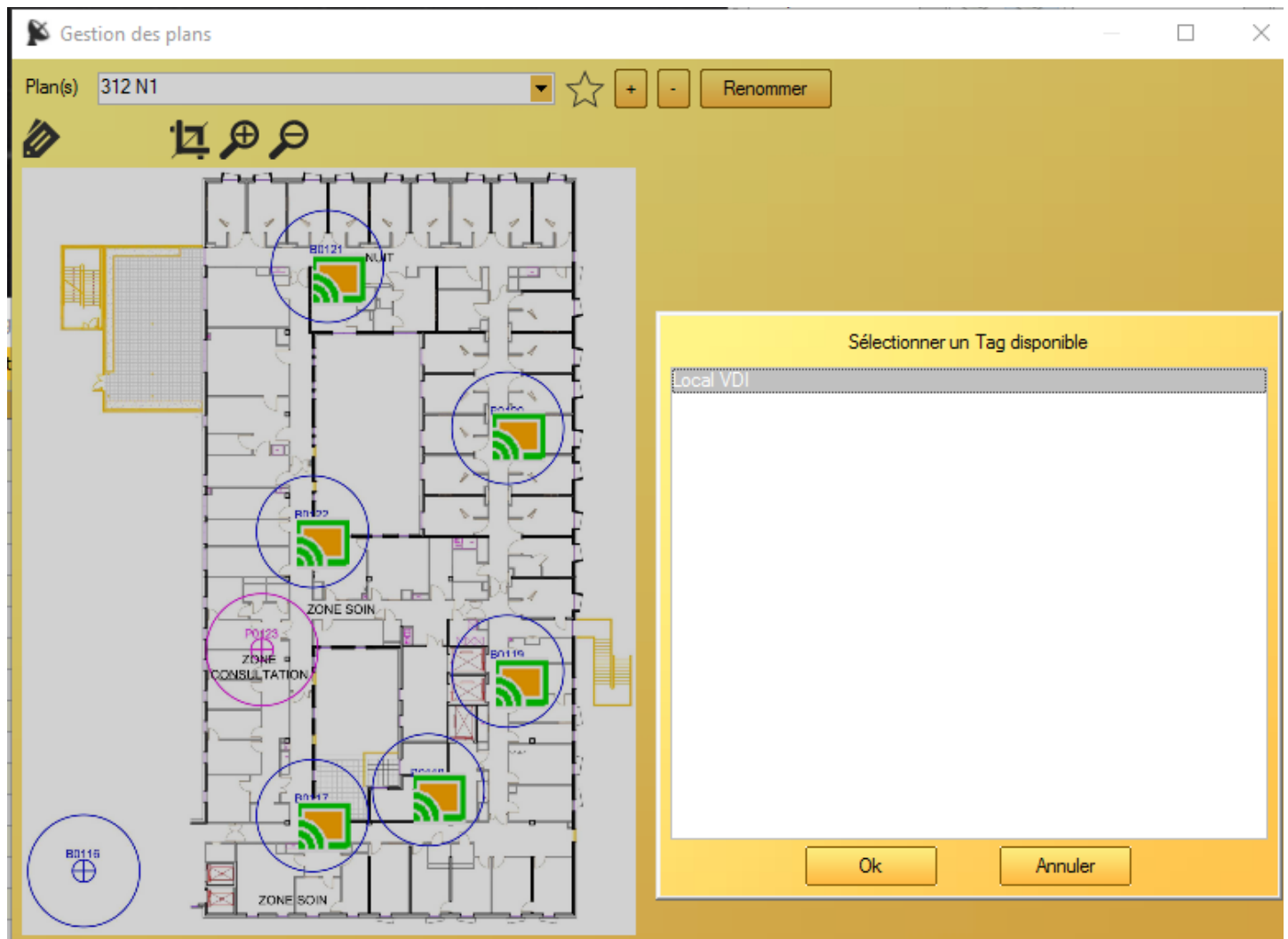

Sélectionnez le tag désiré puis valider par le bouton « OK ». Le curseur de la souris prends la forme d'une

main. Cliquer sur l'endroit où vous souhaitez déposer le tag sur le plan.

Si vous souhaitez annuler cette opération il suffit d'appuyer sur la touche « Echap » du clavier.

Lorsqu'un tag est déposé, l'icône  apparaît pour indiquer son emplacement. Un survol du curseur de la souris vous indique son nom.



Pour supprimer un tag d'un plan :

Cliquez sur le tag que vous souhaitez supprimer. Celui-ci apparaît alors en couleur rouge et des icônes supplémentaires apparaissent en haut du plan.

L'icône  permet de supprimer le tag du plan et le rends disponible pour insertion dans ce plan ou un autre plan.

L'icône  permet de déplacer le tag dans le plan. Il disparaît au clic, le curseur prend la forme d'une main et un clic le positionne au nouvel emplacement.

Si vous souhaitez annuler cette opération il suffit d'appuyer sur la touche « Echap » du clavier.

Les icônes  et  permettent de grossir ou diminuer la taille des tags sur le plan.

L'icône  permet de sélectionner au lasso une portion de l'image :



Un icône  apparaît en haut de l'image. Si vous cliquez dessus, l'application va lancer une « Push Notification » d'alerte sur tous les téléphones qui ont comme dernier tag lu l'un des tags de la sélection.

Si vous souhaitez annuler cette opération il suffit d'appuyer sur la touche « Echap » du clavier.

Paramètres – Notifications

Cette fenêtre apparaît :

Gestion des notifications

Smartphone	Tag 1	Tag 2	Tag 3	Tag 4
SAMSUNG A5	PUR3	417N0	L.LAURA	ZONE NUIT

Envoyer une notification

Fermer

La liste des téléphones avec le dernier tag lu apparaît.

Le tag peut être décomposé en 4 parties, par cela il suffit de mettre le caractère « \ » comme séparateur dans le nom du tag.

Vous pouvez sélectionner autant de lignes que vous souhaitez.

En cliquant sur « Envoyer une notification », l'application va émettre une « Push notification » d'alerte sur chacun des téléphones sélectionnés.

? - A propos

Cette fenêtre apparaît :

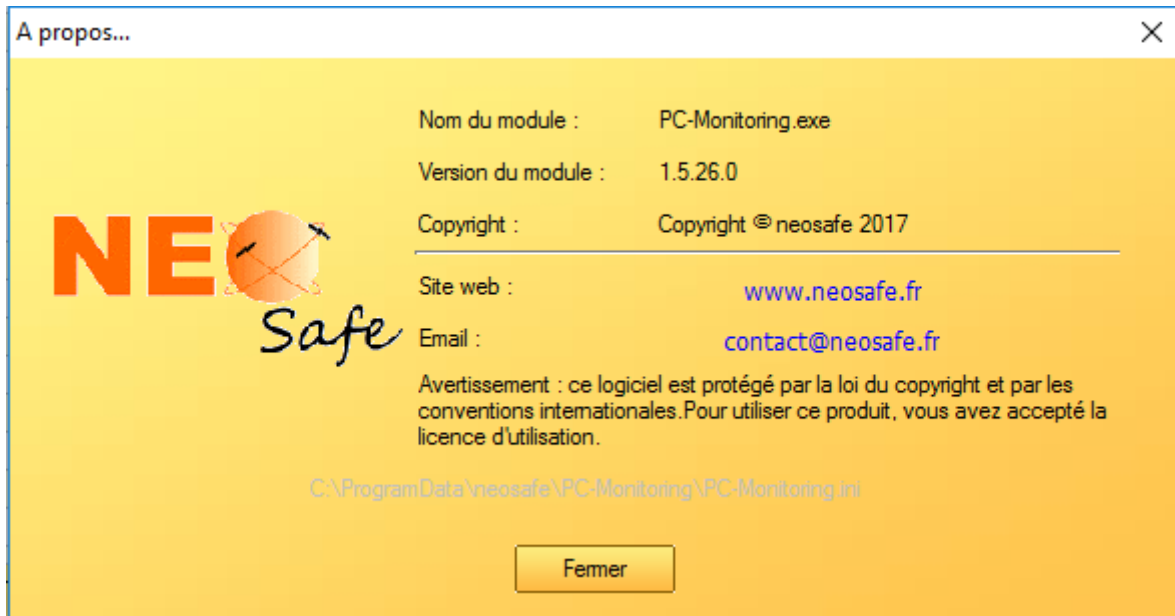

Vous avez accès à la version de l'application.

FICHER INI

L'application utilise un fichier de configuration qui est normalement situé à l'emplacement :

C:\ProgramData\neosafe\PC-Monitoring\PC-Monitoring.ini

Ce fichier peut contenir les clés suivantes :

[Main]	Clé principale obligatoire
Station=x	Numéro de la station donnée par le fichier de licence
Port=11000	Numéro du port TCP donné par le fichier de licence (11000 par défaut)
IP=URL	URL de connexion donnée par le fichier de licence
Synchronisation=1000	Synchronisation entre l'application et Neosafe (1000 par défaut)
AlarmOnly=0	0 ne voir que les alarmes non validées sinon 1
ModeTest=0	Ne pas modifier, mode de test pour Neosafe
Backup=365	Nombre de jour pour la rétention des données (365 jours par défaut)
Langue=0	0=Français, 1=Anglais
Password=	Mot de passe pour la sortie de l'application
PassEve=	Mot de passe pour l'accès au menu « Paramètres »
AlarmFrom=	Filtrage sur le nom des téléphones pouvant émettre des alarmes sur ce poste
TAlarmes=	Répertoire où se trouve la table TAlarmes (vide = répertoire par défaut)
TClients=	Répertoire où se trouve la table TClients (vide = répertoire par défaut)
TclientTags=	Répertoire où se trouve la table TclientTags (vide = répertoire par défaut)
TConsignes=	Répertoire où se trouve la table TConsignes (vide = répertoire par défaut)
TEvenementAlarme=	Répertoire où se trouve la table TEvenementAlarme (vide = répertoire par défaut)
TMaps=	Répertoire où se trouve la table TMaps (vide = répertoire par défaut)
TTagsOnMap=	Répertoire où se trouve la table TTagsOnMap (vide = répertoire par défaut)

Répertoire par défaut = C:\ProgramData\neosafe\PC-Monitoring\

TAlarmes	Table des alarmes
TClients	Table des clients connectés à l'application



Solutions pour la protection des personnes et applications métiers innovantes

TConsignes	Table des consignes de sécurité
TclientTags	Table des noms container des tags
TEvenementAlarme	Table pour la gestion ou non des événements en tant qu'alarme
TMaps	Table contenant les cartes
TTagsOnMap	Table contenant les tags et leurs positions sur les cartes

NeoSafe

Tour Part-Dieu, 129 Rue Servient, 69326 LYON Cedex 03
Tel : 04 76 72 26 77 / contact@neosafe.fr / <http://neosafe.fr>

SAS au Capital de 4 810 € - N° Siren RCS LYON 522 997 626 - N° TVA Intracommunautaire : FR42522997626